LA GAZETTE

| WISSEMBOURG | ALTENSTADT | WEILER | OCTOBRE 2025 #16

RETROUVEZ LA MOTION DU CONSEIL MUNICIPAL CONTRE LA SUPPRESSION DU GUICHET DE LA GARE - PAGE 15

DOSSIERS SPÉCIAUX

PATRIMOINE P.4

TRAVAUX P. 8

ÉVÉNEMENTS P. 12

LA GAZETTE
WISSEMBOURG | ALTENSTADT | WEILER | OCTOBRE 2025 #16

Le carnet de Wissembourg, Weiler et Altenstadt

Du 1er mai au 30 septembre 2025

NAISSANCES

Bienvenue à ...

MAI 2025

13 Léa AL-KHALAF
16 Abigael STOESSEL
28 Djulian BUSQUANT

JUIN 2025

2 Esdras BURGER
4 Natan BILDSTEIN
4 Ismael BOINA MAKA
22 Eden SAVANE
23 Eléna ROEHRIG

JUILLET 2025

20 Maylone JUNG
25 Lucy LOEHR
28 Giulia BAUM
30 Amélie ERNST

AOÛT 2025

15 Kamélia SIMON
16 Ada KLEINERT

MARIAGES

Félicitations à ...

MAI 2025

17 Fabien KIEFFER et Sandrine JACKY

JUILLET 2025

12 Pierre FAERBER et Lucile CADIEU

AOÛT 2025

2 David LADU et Leslie LIÉNARD
4 Mathieu SANDRONE et Catherine SCHNEIDER
16 Guillaume DESNAULT et Claire KEMPF
16 Vincent WEIGEL et Anne-Charlotte DELFOSSE

GRANDS ANNIVERSAIRES

Bon anniversaire à ...

JUILLET 2025

01 Pierrette BERGMANN née BOTZUNG, 88 ans
01 Renée EHRMANN née MULLER, 90 ans
01 Geneviève HEITZ née JOENTGEN, 87 ans
01 Joseph WESTERMANN, 88 ans
02 Marie STAUDER née IFFRIG, 92 ans
02 Christiane TILLY née CRIQUI, 86 ans
05 Marie LOUX née MULLER, 84 ans
05 Michel BEYER, 92 ans
06 Suzanne FRIEH née GASSER, 91 ans,
06 Andrée ORTH née LANG, 84 ans
07 Anneliese HAFFNER née QUIRIN, 84 ans
07 Lore WOLF née DÜRR, 85 ans
08 Georges EHRESMANN, 84 ans
08 Michel RISS, 80 ans
09 Charles HIEBEL, 85 ans
11 Oscar CARBIENER, 82 ans
12 Cécile CASSEL née STEFAN, 94 ans
12 Guillaume EDIGHOFFER, 84 ans
12 Gérard KLEIN, 83 ans,
12 Irmgard SAMTMANN née MERCK, 82 ans
12 Jean-Pierre WENNER, 90 ans
17 Sophie PFISTER née HOFFMEYER, 89 ans
18 Elisabeth SCHMITT née KAISER, 81 ans
21 Odile GEMMRICH née WESTERMANN, 83 ans
21 Charles HAAS, 82 ans
21 Georgette SPINDLER née FOELLER, 92 ans
22 Josée DELB, 86 ans
23 Serge DENIS, 84 ans
24 Anne PIRKNER née KIMM, 90 ans
24 Denis ROGER, 84 ans
25 Dorothea GRAMMES née ISRAEL, 88 ans
26 Christiane JUNG née UTZ, 83 ans
26 Joachim LEHMANN, 87 ans
27 Myriam EYPPER, 87 ans
27 Nicole GOMES née MESSIO, 84 ans
27 Gérard REBETEZ, 82 ans
29 Andrée DILIGENCE, 81 ans
29 Renée VOGEL née SPANIOL, 85 ans
30 Bernard KLEIN, 83 ans
30 Raymond MERCK, 92 ans
30 Yvonne SCHOEN, 89 ans
31 Monique LINCK née MARTIN, 89 ans

AOÛT 2025

01 Marie LINCK née VITZIKAM, 91 ans
01 Elisabeth LOPEZ née ALAIN, 86 ans
04 Annette BECKER née ERNWEIN, 95 ans
04 Georgette SCHEER née HERRMANN, 87 ans
04 Denise WOLFF, 94 ans
05 Jean-Paul HEITZ, 87 ans
07 Gérard BERGZOLL, 88 ans
07 Edouard HACH, 83 ans
07 Suzanne KNITTEL née JACKY, 82 ans
09 Germaine BOSSERT née MARTIN,86 ans
09 Marie-Rose MARTIN, 83 ans
10 Michèle GOUPIL, 82 ans
11 Albert NOE, 87 ans
12 Christiane SADOK née HABERKORN, 81 ans
13 Etienne LOEFFEL, 86 ans,
14 Marie SCHELLHORN née LUTZ, 84 ans
15 Joseph REICHERT, 86 ans
17 Michel HAULE, 89 ans
19 Josy GAESTEL née BUSCHE, 84 ans
19 Robert WAGNER, 80 ans
20 Jean HURTHER, 83 ans
20 Marguerite RIEMER née HUBSCH, 86 ans
22 Mathurin ROSIER, 84 ans
23 Suzanne HERRMANN, née HUHN, 94 ans
24 Sylvia LABINIEAU née EBER, 80 ans
25 Charles MEYER, 81 ans
27 Ginette BLOCH, 91 ans
27 Alfred EYERMANN, 84 ans
27 Jean SAMTMANN, 84 ans
28 Erwin KIEFFER, 83 ans
28 Rosine ENGELHARDT, 92 ans,
29 Maurice GENEVES, 88 ans
31 Bernard BRUNNER, 80 ans
31 Auguste GRIMM, 80 ans

SEPTEMBRE 2025

01 Jean-Jacques FADERNE, 83 ans
01 Claudine ROTT, 80 ans
03 Suzanne HAUER, 84 ans
03 Nicole GONELLA, 84 ans
04 Marguerite VERMOREL, 90 ans
05 Ellen HÖNIG, 85 ans
06 Marie HUBSCH, 86 ans
07 Etienne BAUMANN, 83 ans
08 Walburga FEIG, 93 ans
09 Eric BLOSS, 84 ans
09 Mirko BRAJKO, 82 ans
09 Jean HAUSSER, 82 ans
11 Eckehard KÖNIG, 81 ans
12 Theodore HEGE, 86 ans
12 Mohamed AKEF, 81 ans
13 Jeanne DARCY, 94 ans,
13 Ursula STEFAN, 86 ans
13 Marie-Louise WENNER, 86 ans
14 Irène RINN, 88 ans
15 Charlotte RUDLOFF, 83 ans
16 Alice IFFRIG, 80 ans
17 Madeleine AMSTUTZ, 94 ans
18 Jeanne HOFFMEYER, 84 ans
19 Jean-Marie METZINGER, 80 ans
20 Anita FISCHER, 80 ans
22 Guy BONNIN, 88 ans
22 Marie-Antoinette MOEGLIN, 84 ans
23 Suzanne BAER, 84 ans
23 Elfriede HEINTZ, 85 ans
24 Monique VARGAS, 81 ans
25 Georgette MIRMONT, 97 ans
26 Gilles AITELHOUASSINE, 98 ans
26 Yolande LODS, 88 ans
27 Bertrand IFFRIG, 83 ans
27 Liliane KORNETZKY, 88 ans
28 Ingrid ARNOLD, 81 ans
28 René BASTIAN, 90 ans
28 Vincent PIRARD, 80 ans
29 Adam DURST,84 ans
29 Jean LAMARE-PICQUOT, 93 ans
29 Madeleine MEYER, 82 ans
30 Marie-Jeanne LUSTIG, 83 ans

DÉCÈS

Ils nous ont quittés...

MAI 2025

06 Bernard HUBSCH, 92 ans
12 Marie VETTERHOEFFER, 94 ans
15 Marcin KRAWIEC, 45 ans
17 Günter NEBER, 75 ans
20 Gilbert FERRÉ, 88 ans
21 Irène BAUMANN, 78 ans
21 Jacqueline BERESWILL, 85 ans

Directrice de la publication Sandra Fischer-Junck • Coordination Marilyne Eisele • Rédaction Ville de Wissembourg • ©Photos Ville de Wissembourg • Création maquette Blitz Studio • Mise en page Medialogik France SARL • Régie publicitaire communication@wissembourg.fr • Impression Medialogik France SARL • Tirage : 4 800 exemplaires • Dépôt légal à parution

JUIN 2025

- 02 Lucienne KNAUER, 78 ans
- 03 Jeanne JAEGER, 88 ans
- 11 Marie NOULLET, 96 ans
- 14 Charles EDER, 87 ans
- 15 Christiane BAUMANN, 81 ans
- 30 Claude RUIZ, 67 ans
- 30 Christian SAUSSÉ, 66 ans
- 30 Touffik SERRADJ, 41 ans

JUILLET 2025

- 02 Irma DAECHERT, 95 ans
- 02 Simone KOHL, 72 ans
- 09 Marie STAUDER, 92 ans
- 11 François SCHOTT, 94 ans
- 13 Anne ANTZ, 75 ans
- 14 Albert BAUM, 76 ans
- 23 Saïd RICHI, 61 ans

AOÛT 2025

- 08 Vincent SCHWEINBERG, 74 ans
- 10 Jean-Claude LOEBS, 64 ans
- 11 Raymonde SCHMITT, 66 ans
- 11 Léon JACQUES, 86 ans
- 12 André HEINRICH, 59 ans
- 13 Eric-Nicolas LABINIEAU, 77 ans
- 14 Madeleine GOEPP, 97 ans
- 17 Paul KELLER, 83 ans
- 25 Marie-Claude SCHULIAR, 73 ans

SOMMAIRE

LE CARNET 2
EDITORIAL • CONTACTS 3
PATRIMOINE 4
ENVIRONNEMENT 6
STICHANER• SÉCURITÉ 7
TRAVAUX 8
COMMERCES 9
HISTOIRE 10
CULTURE 11
ÉVÉNEMENTS 12
INFORMATION 15
SANTÉ 16
LE «SANDHAAS» 18
RENCONTRE - M. HEGE 20
EN BREF 22
TRIBUNES 23

Hôtel de Ville
11 place de la République
67160 Wissembourg
Tél. 03 88 54 87 87
Numéro vert : 0 805 800 660
accueil@wissembourg.fr
Lundi, mardi, mercredi :
9h-12h / 14h-17h30
Jeudi : 9h-12h
Vendredi : 9h-12h / 14h-16h30
Samedi : 9h-12h
(permanence accueil uniquement)

Mairie d'Altenstadt
Rue Principale
67160 Altenstadt
Tél. 03 88 94 04 18
altenstadt@wissembourg.fr
Lundi de 10h à 12h,
mercredi et vendredi de 16h à 18h

Centre technique municipal
10 route de Lauterbourg
67160 Altenstadt
centre.technique@wissembourg.fr

Police Municipale
Tél. 03 88 54 87 80
policemunicipale@wissembourg.fr

Archives municipales & réserves du musée
4 place des Carmes
67160 Wissembourg
Tél. 03 88 07 75 19
archives@wissembourg.fr
musee@wissembourg.fr

La Nef - Relais culturel
6 rue des Ecoles
67160 Wissembourg
Tél. 03 88 94 11 13
nef@wissembourg.fr

Médiathèque de Wissembourg
6 rue des Ecoles
67160 Wissembourg
Tél. 03 68 16 00 70
mediatheque@wissembourg.fr

Ecole Municipale des Arts
15 rue de l'Etoile
67160 Wissembourg
Tél. 03 88 53 78 01
ema@wissembourg.fr

Maison des Associations et des Services
2 rue du Tribunal
67160 Wissembourg
Tél. 03 68 14 02 40
mdas@wissembourg.fr

Maison France Services
2 rue du Tribunal
67160 Wissembourg
Tél. 03 67 70 74 57
franceservices@wissembourg.fr

ÉDITORIAL

Chères Wissembourgeoises, chers Wissembourgeois,

Notre édito commun a cette année une importance particulière.

Il y a 50 ans, Altenstadt devenait commune associée de Wissembourg. Un anniversaire qui rappelle notre union et la force de notre alliance.

La rentrée scolaire s'est très bien déroulée. Merci aux enseignants et aux services municipaux !

Votre saison culturelle a aussi commencé avec une belle programmation, riche et variée.

Cet été, notre ville a encore séduit de nombreux visiteurs. L'office de tourisme a fait un travail remarquable. Habitants et touristes soutiennent nos commerces, artisans et restaurateurs. Notre attractivité profite à tous !

D'ailleurs de nouveaux commerces viennent d'ouvrir en centre-ville. Ils renforcent notre vitalité et méritent tous nos encouragements.

Notre patrimoine reste une fierté. Églises, fortifications… autant de richesses à préserver. Préserver l'histoire, c'est préparer l'avenir.

Les fêtes de Noël approchent. Les préparatifs avancent et un moment de convivialité et de magie se prépare.

Avant Noël, place au thé dansant pour nos aînés. Un temps de musique, de partage et de joie.

Cette Gazette est la vôtre. Elle informe, implique et rassemble. Merci à toutes et à tous pour votre engagement.

Bonne lecture !

Sandra Fischer-Junck
Maire de Wissembourg

Fabien Kast
Maire délégué d'Altenstadt

PRÉSERVER NOTRE PATRIMOINE

Notre ville compte quatre trésors à protéger particulièrement : l'abbatiale Saints-Pierre-et-Paul, les églises Saint-Jean et Saint-Ulrich, ainisi que les anciennes fortifications. Ces monuments ont besoin d'un programme de rénovation ambitieux pour les années à venir.

A cet effet, la Ville est accompagnée par les cabinets Dufour et Vade'mecum, qui regroupent architectes spécialisés du patrimoine, ingénieurs structures et spécialistes en organisation d'opérations importantes. Les services de la DRAC (Direction Régionale des Affaires Culturelles) sont également impliqués dans ces études.

Ces professionnels ont élaboré un schéma directeur de conservation et de valorisation du patrimoine architectural de la Ville et l'ont présenté au Conseil municipal le 11 juin dernier.

Le dossier complet est consultable en mairie au service urbanisme.

D'abord un diagnostic complet

Cette étude détaillée dresse un inventaire des archives et études disponibles pour chaque édifice. Elle établit des plans précis à partir de relevés photogrammétriques. Elle évalue l'état des bâtiments et identifie les urgences. Elle propose un plan de restauration global et des pistes de mise en valeur, dans le respect de l'identité de chaque lieu. Enfin, elle organise les travaux par ordre de priorité.

Les objectifs de l'étude

• Constituer un état des lieux des sources documentaires existantes sur la base des archives et des études déjà réalisées, édifice par édifice,

• Constituer un premier fond de relevés (plans et coupes) des édifices et du site sur la base de relevés photogrammétriques,

• Dresser une synthèse de l'état sanitaire des édifices et définir les priorités et les urgences éventuelles,

• Proposer un parti de restauration général,

• Proposer des actions de valorisation à toutes les échelles (paysage, ville, architecture, détail) tout en assurant la bonne coordination des enjeux relatifs à la diversité de ces édifices (par leur nature, usage, état sanitaire, potentiels et abords), dans le respect de leur singularité et de leur identité patrimoniale propre,

• Articuler les interventions de restauration et de valorisation dans le temps (urgences, besoins à court terme, projets à moyen et long terme).

L'état des lieux aujourd'hui

Légende

- en rouge : mauvais état avec urgences ponctuelles
- en orange : état moyen à mauvais
- en vert : à surveiller

• **Abbatiale Saints-Pierre-et-Paul**

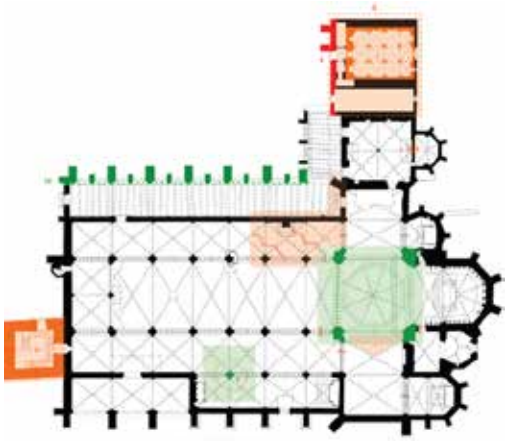

• **Eglise Saint-Jean**

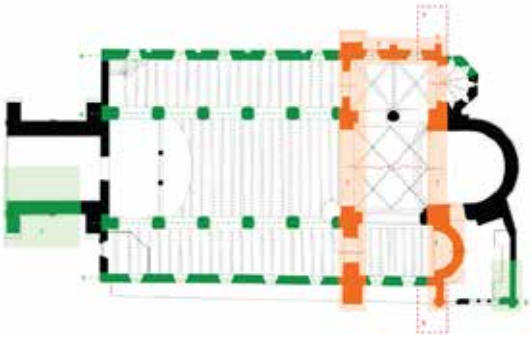

• **Eglise Saint-Ulrich**

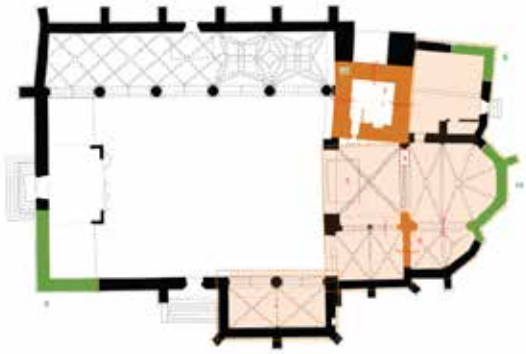

- **Les fortifications**

Les fortifications sud-ouest

Un impact pour les riverains

Les fortifications de Wissembourg concernent tous les Wissembourgeois, néanmoins entre le pont du Grabenloch et la piscine des dégradations importantes ont été relevées avec un impact direct pour la vingtaine de riverains concernés.

A l'origine, les fortifications disposaient d'un chemin de ronde sécurisé. L'usage militaire de ce chemin ayant disparu, les terrains ont été remblayés afin d'avoir un terrain plat plus important. La date de ces remblaiements n'est pas connue.

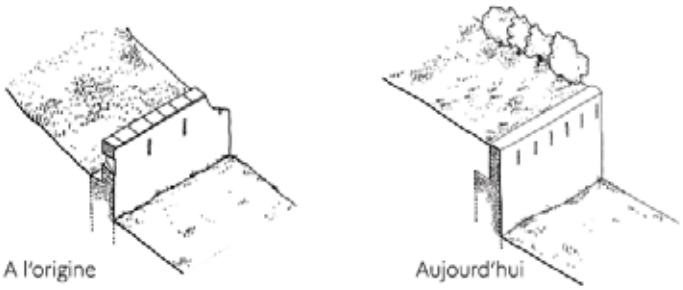

Les terres rapportées contribuent, par différents phénomènes, aux dégradations du mur dans ce secteur, en exerçant, au fil des ans, une poussée importante sur un mur qui n'a pas été conçu dans cette optique, sa partie haute étant moins épaisse et donc moins résistante que sa partie basse. A ce jour l'ensemble du mur n'est plus à la verticale et se décale dans le sens de la poussée. Les racines des arbres contribuent également à la dégradation de l'ensemble.

Juillet 2025 :

Une première réunion a eu lieu pour informer, favoriser l'implication des propriétaires concernés et répondre à leurs questions. Une prochaine réunion est prévue cet hiver avec une première évaluation financière.

Classement des remparts :

La Ville va demander le classement des fortifications au titre des monuments historiques afin d'être accompagnée techniquement et financièrement par les services de la DRAC.

Depuis mai, la Ville a débuté une opération **« Les lundis des remparts »**. Une fois par mois, les agents des espaces verts se consacrent à l'entretien et à la mise en valeur des fortifications médiévales, afin de limiter la propagation des végétaux et d'assurer une restauration durable. Symboles forts de l'identité wissembourgeoise, ces remparts constituent un élément majeur du patrimoine local qu'il est nécessaire d'entretenir.

QUAND LA NATURE DEVIENT POÈME...

Dans le cadre de **Wiss'en Vert**, la démarche de **valorisation des arbres remarquables de Wissembourg**, initiée en 2021, s'est progressivement développée à la croisée du patrimoine naturel et de la création artistique.

Un inventaire rigoureux a permis de recenser les arbres les plus emblématiques du territoire. Après plusieurs mois de travail, un parcours de **5 kilomètres** a été créé, reliant **30 arbres remarquables** – dont un chêne sessile de près de deux siècles et un rare hêtre pleureur – représentant **18 essences différentes**.

Lauréat du budget participatif 2024, le « Dichterweg » illustre pleinement la diversité linguistique et culturelle du territoire. Douze textes en français, alsacien et allemand d'auteurs locaux jalonnent le parcours, dont un poème de l'autrice wissembourgeoise Marguerite Hauesser consacré au tilleul dégarni : « De entbleste Lindebaam ».

En 2025, le projet du parcours des arbres remarquables a pris une nouvelle dimension grâce à l'intégration de ce sentier poétique. De cette rencontre est né un itinéraire inédit, inauguré le 19 août, où nature et littérature dialoguent, les arbres devenant les témoins silencieux de poèmes célébrant la Lauter, les saisons et le lien à la nature.

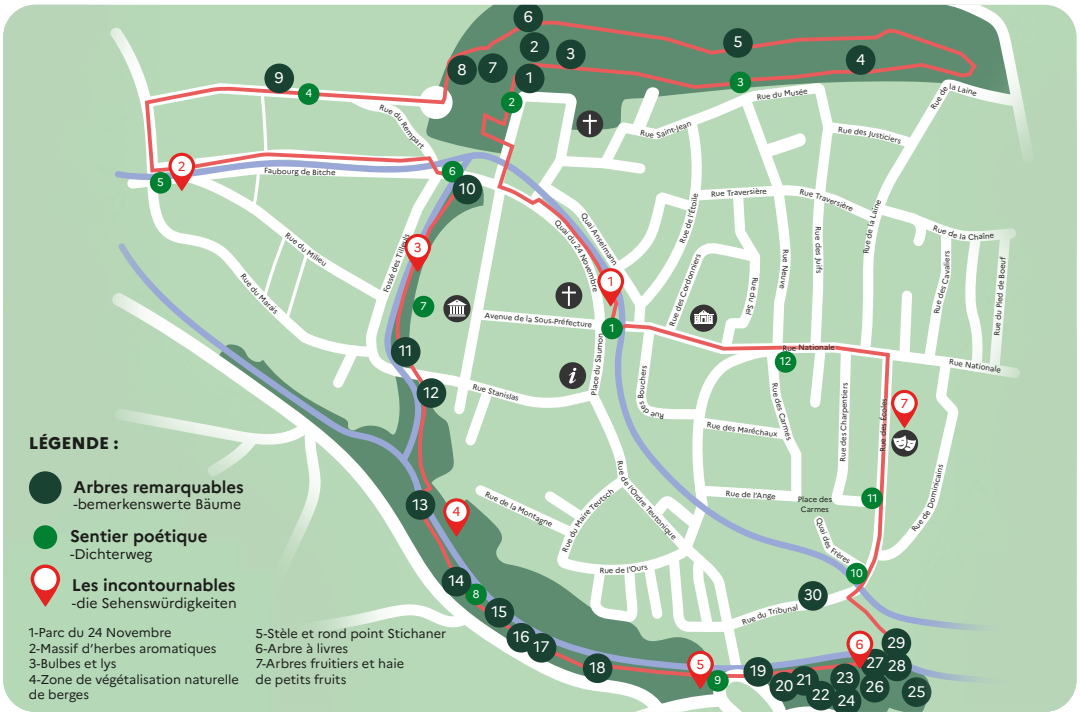

Plan du parcours

Panneau arbre remarquable

Panneau sentier poétique

Inauguration du Parc Stichaner

06 juillet 2025 : Une inauguration et des sourires

Le nouveau parc Stichaner rencontre une belle affluence qui rassemble toutes les générations. Une vidéoprotection a été installée afin de garantir la sécurité des lieux et prévenir les actes de vandalisme. La collaboration de tous est essentielle pour maintenir l'environnement sûr et agréable.

Prenons soin de ces équipements communs.

Trottinettes en ville : rappel des règles

source : securite-routiere.gouv.fr

Zone de rencontre

A Wissembourg, la zone de rencontre couvre : rue des Ecoles - rue Nationale - rue du Marché aux Poissons - place de la République - rue de la République - place du Marché aux Choux - rue du Général Leclerc.

Rappel des règles :

1. Priorité aux piétons
Les piétons peuvent circuler librement sur la chaussée, sans y stationner.

2. Liberté pour les cyclistes
Les vélos peuvent circuler dans les 2 sens.

3. Vigilance pour les véhicules motorisés
Le stationnement dans les emplacements dédiés est limité à 1 heure (disque bleu obligatoire)

Signature du Contrat de Sécurité Intégrée

La Ville de Wissembourg et l'État ont officialisé, vendredi 18 juillet 2025, la signature d'un Contrat de Sécurité Intégrée (CSI).

La cérémonie s'est tenue dans le salon d'honneur de la mairie en présence de Jacques Witkwoski, préfet du Bas-Rhin, de Clarisse Taron, procureure de la République, de Sandra Fischer-Junck, maire, de représentants de la gendarmerie, de la police municipale et de l'Éducation nationale.

Ce dispositif, vise à renforcer la coopération entre les services de l'État et notre ville. Le contrat prévoit plusieurs mesures : mobilisation de moyens supplémentaires, actions de prévention, coordination accrue entre gendarmerie et police municipale, ainsi qu'une présence renforcée sur le terrain.

Le CSI prévoit également la consolidation du système de vidéoprotection, la sécurisation des événements locaux et la prévention des violences en milieu scolaire.

Travaux de sécurisation du pont du Fossé des Tilleuls

Des travaux de réhabilitation ont été réalisés sur le plus vieux pont de Wissembourg. Ils sont désormais terminés.

Cette intervention était essentielle pour assurer la sécurité des usagers et préserver cet ouvrage historique : sans cette intervention nous l'aurions perdu.

Quelques précisions utiles :

Le garde-corps a été rehaussé pour répondre aux normes de sécurité (hauteur minimale 1,05 m).

Les pierres visibles ont retrouvé leur couleur rouge naturelle après nettoyage.

Pour les amoureux des vieilles pierres, attachés à la teinte de l'ancien parapet, il faudra désormais laisser le temps faire son œuvre.

Avant

Après

Plan de financement :

Coût prévisionnel du projet : 98 655€ HT

Participation de l'Etat : 28 000€ HT

Participation de la CEA : 24 824€ HT

Part d'autofinancement prévisionnel de la Ville : 45 831€ HT

Columbarium

Un columbarium a vu le jour en début d'été dans le nouveau cimetière de Wissembourg afin de satisfaire une demande de plus en plus importante. Trois structures ont été posées qui comprennent chacune 15 cases, lesquelles peuvent contenir 4 urnes chacune.

Coût des travaux : 28 944€ TTC

Mesures de sécurisation de la traversée de Weiler

En attendant une étude approfondie de la traversée de Weiler par un bureau spécialisé, la mairie de Wissembourg a mis en place des mesures simples pour améliorer la sécurité des usagers.

Ont été réalisés, en concertation avec les riverains, lors de cette première étape : le rétrécissement de la route au niveau de l'école, deux bandes piétonnes à l'entrée de Weiler en venant de Wissembourg en raison de l'absence de trottoirs et la modification des îlots à hauteur de l'accès au Mont des oiseaux.

Sauvetage d'un méandre de la Lauter

La berge Nord de la Lauter longeant le chemin rural (à la sortie de Wissembourg vers Weiler) s'effondrait mettant en péril le passage et la conduite d'eau souterraine. Cet été la Ville, avec le SDEA, l'ont restaurée écologiquement en la redressant et en y plantant de nombreux saules.

Coût : 17 000 € TTC (financement GEMAPI)

Les commerces du centre-ville

Nous souhaitons la bienvenue aux nouveaux commerçants qui ont choisi de s'installer dans notre commune ces derniers mois et y exercent désormais :

Boutique Kelsch d'Alsace
16 rue de la République

Café associatif multifonction
rue de l'Ours

Galerie Frjor
7 rue Nationale

Opticien A vue d'Oeil
1 impasse des Capucins

Chez Tante Alberte
30 rue Nationale

Restaurant Le 31
37 rue Nationale

Restaurant Le Beiruti
4 rue du Marché aux Poissons

Snack Aydin
10 rue du Général Leclerc

Fabrik et trouvailles
Quai Anselmann

Coiffeur K'hair
23 rue Bannacker

Coiffure - esthétique EK Prestiges
1 rue d'Altenstadt

Maison de l'illusion
10 rue de la République

Mme Seiler nouvelle gérante
de la boutique Elsass Shop
12 place de la République

Optical Center
38 route de la Pépinière

Allianz - G2D Assurances Swisslife - déménagement : 39 rue Nationale

Ouverture prochaine :
La Cloche à Fromage
21 rue Nationale

ÉLECTIONS

Vous avez plus de 18 ans inscrivez-vous sur les listes électorales de votre commune.
Citoyen européen et français, participez à la vie locale.

Contact : elections@wissembourg.fr / 03 88 94 04 18 / 03 68 16 00 51

Le Germanshof sur la «Route Européenne de la démocratie»

Ce projet européen porté par l'association éponyme met en lumière les lieux et événements marquants de l'histoire qui sont étroitement liés au développement de l'Union Européenne. Il s'agit d'un itinéraire sur 850 km et 5 pays longeant les frontières nationales à peine visibles entre l'Alsace, la Rhénanie-Palatinat, la Lorraine, la Sarre, le Luxembourg et la Belgique, reliant Strasbourg, Luxembourg et Bruxelles.

23 août 2025 - Pose de la plaque Via Democratia Europa au Germanshof

Au regard de sa situation géographique, historique et culturelle, Wissembourg trouve toute sa place sur cette «Route européenne de la démocratie.

Cette plaque rappelle les valeurs fondatrices de la démocratie européenne : liberté, participation, dialogue et paix entre les peuples.

(adresse site VDE : https://via-democratia.eu/fr/)

VIA DEMOCRATIA EUROPA

Mais que s'est-il donc passé à Weiler il y a 75 ans, le dimanche 6 août 1950 ?

Après des mois de préparatifs secrets, de jeunes Européens, venus de part et d'autre de la frontière, ont décidé de s'en prendre symboliquement aux barrières douanières du Germanshof pour les détruire et les jeter à terre. En effet, au terme de leurs échanges, ces jeunes Français, Anglais, Italiens Allemands, Hollandais, Belges, et Suisses ont tiré une conclusion simple : « on a beaucoup parlé d'Europe, mais ce qu'il faut que nous fassions maintenant, c'est agir ». Ces 300 jeunes gens ont eu l'immense mérite de réclamer, cinq ans après la fin de la guerre et de ses horreurs, une Europe unie, une Europe qui se construise sur le terrain.
Si le Germanshof est aujourd'hui reconnu comme la première manifestation par le peuple de sa volonté d'union européenne, c'est à ces 300 jeunes enthousiastes et déterminés que nous le devons.

Texte de Bernard Weigel,
extrait du « W magazine » - Printemps 2019 -

Michel Bréal, grande personnalité franco-allemande

De 1841 à 1850, Michel Bréal a habité à Wissembourg, dans la maison n°50 du quartier rouge, correspondant aujourd'hui au 6 rue Nationale. Il a fait ses études au collège communal de Wissembourg où il se distingue par ses résultats et sa conduite exemplaires. Il a poursuivi ses études à Paris et a mené une brillante carrière universitaire, notamment comme professeur au Collège de France. Linguiste de renom, il est également co-fondateur de l'Ecole Alsacienne à Paris et l'initiateur du fameux marathon en tant que discipline olympique officielle à partir de 1896.

Le 3 juillet dernier, une plaque en mémoire de Michel Bréal (1832-1915) a été inaugurée. Un projet initié par Joseph Richter et le professeur Heinz-Helmut Lüger, tous deux membres de la "Michel-Bréal-Gesellschaft». Des représentants de l'association ont assisté aux Archives municipales à une conférence du professeur Lüger sur Michel Bréal, avant l'inauguration proprement dite au 6 rue Nationale.

L'hommage rendu à Michel Bréal rencontre un écho particulier pour notre ville frontalière, car il a été un ardent défenseur de l'amitié franco-allemande. Son engagement pour l'amitié entre les deux pays fait aujourd'hui écho. En effet, qu'il s'agisse des collaborations entre gendarmes, pompiers, ou encore de la question du partage de l'eau pour ne citer que quelques exemples, Français et Allemands travaillent conjointement.

Une plaque commémorative à l'Espace Louise Weiss

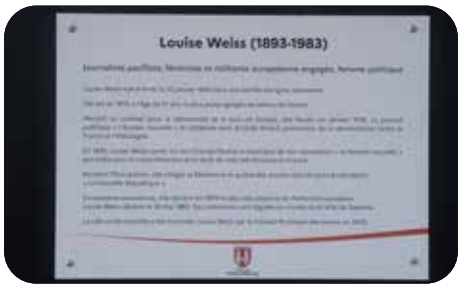

Une plaque commémorative en l'honneur de Louise Weiss, journaliste, écrivaine, militante pacifiste, féministe, européenne engagée et femme politique, a été posée en façade de l'Espace Louise Weiss le 14 août. Cette plaque vient compléter la démarche initiée ces dernières années pour rendre hommage à une figure majeure du XXe siècle.
Pour mémoire, la salle multi-activités de Wissembourg avait été entièrement reconstruite et achevée en 2020, puis renommée « Espace Louise Weiss » en 2024 suivant la proposition faite par le Conseil Municipal des Jeunes.

Cinéma Augenblick

Le Festival de cinéma germanophone Augenblick revient en novembre à la Nef ! Organisé chaque année par le RECIT (Réseau Est Cinéma Image et Transmission), ce festival a vocation à mieux faire connaitre, par le regard de leurs cinéastes, la culture et la langue de nos voisins germanophones.

Riche d'une programmation hétéroclite, le festival permet chaque année de découvrir des œuvres de qualité, des productions les plus récentes aux films de répertoire, en version originale sous-titrée.

La 21e édition du festival aura lieu dans les cinémas indépendants du Grand Est du 4 au 21 novembre 2025. La Nef accueillera le festival à Wissembourg du vendredi 14 au dimanche 16 novembre (tout public) et du mardi 4 au mardi 18 novembre (pour les scolaires).

Inauguration de l'exposition «Des images par milliers»

Samedi 28 juin a eu lieu le vernissage de la nouvelle exposition du musée Westercamp, intitulée « Des images par milliers ».

À cette occasion, plus de 170 visiteurs ont pu découvrir les différentes salles et les dispositifs scénographiques, pédagogiques et ludiques imaginés par Bart Kootstra et Catherine Sombsthay de la Compagnie Médiane.

L'exposition est dédiée à l'acquisition réalisée en 2022, d'un impressionnant fonds patrimonial issu de l'*Imprimerie Wentzel et successeurs* de Wissembourg.

Elle relate principalement l'histoire d'une collection et le contexte de son acquisition en proposant une immersion dans les coulisses du musée. Ce faisant, elle permet de découvrir les différentes actions de sauvegarde, de conservation et de valorisation de ce précieux héritage culturel.

Elle met également à l'honneur le travail de la trentaine de bénévoles investis et enthousiastes qui ont apporté leur aide à l'équipe de conservation du musée de la Ville et du Parc Naturel Régional des Vosges du Nord.

L'exposition témoigne de la diversité des lithographies produites dans notre cité entre les années 1840 et le début des années 1930, du point de vue thématique, des formats et des techniques.

Le spectacle « La belle imagière » de la Compagnie Médiane, présenté dans la cour et le parc du musée, a clôturé la soirée.

L'exposition est ouverte les dimanches de 14h à 18h jusqu'au 31 décembre, ainsi que les samedis et dimanches (de 14h à 18h) durant le marché de Noël.

Le musée Westercamp de demain

La Ville, porte du Parc Naturel Régional des Vosges du Nord, a sélectionné l'agence de programmation AP'Culture, couvrant l'ensemble des champs d'expertise du projet (programmation architecturale, muséographie, économie de la construction, ingénierie technique, aménagement paysager et patrimoine protégé) pour mener à bien une étude sur le site de l'ancienne sous-préfecture.

Elle permettra de dégager des orientations stratégiques et des propositions de scénarios optionnels pour le développement du musée.

Frousse en folie : Halloween en lumière à Wissembourg

Wissembourg se prépare une nouvelle fois à frissonner de plaisir avec le grand retour de Frousse en folie ! Ce rituel de l'automne, promet une soirée riche en émotions, en découvertes… et en frayeurs contrôlées !

Comme chaque année, la Nef régalera les curieux avec ses célèbres Renc'art, ces rencontres artistiques et culturelles teintées de mystère, et clôturera la soirée par une projection de films d'horreur choisis pour faire frissonner les plus téméraires. Mais cette édition 2025 réserve une belle surprise : un Parcours des Lanternes inédit «Les Passeurs de lumières» à travers les remparts Nord de la ville.

Dès 17h00, petits et grands sont attendus pour le départ proche de la rue Otfried. Un chariot musical, à la fois guide et ambianceur, accompagnera le public dans une promenade magique, rythmée par des sons envoûtants et mystérieux. Le chemin, éclairé par des flammes plongera les participants dans un univers fantastique. Les promeneurs découvriront des arbres habités par des sorcières, assisteront au réveil d'un orgue fantomatique caché dans les recoins des remparts, et traverseront un champ d'épouvantails grandeur nature.

Pour rendre cette balade encore plus féérique, les enfants sont vivement encouragés à venir avec les lanternes fabriquées à l'école. Leurs créations artisanales, pleines de couleurs et d'imagination, feront briller le cortège et renforceront l'atmosphère immersive de cette marche nocturne pas comme les autres. Une belle occasion de valoriser le travail réalisé en classe tout en partageant un moment convivial en famille.

Une fois le parcours terminé, le public est invité à poursuivre la soirée à la Nef, transformée pour l'occasion en repaire chaleureux d'Halloween. Le Café de la Nef proposera un goûter monstrueusement savoureux, idéal pour reprendre des forces après cette aventure pleine de mystères. Puis, place au cinéma, avec une projection spéciale Halloween, effrayante juste ce qu'il faut, pour faire frissonner de plaisir les amateurs et les curieux.

Frousse en folie, c'est un événement à vivre en famille, entre amis, ou même en solo pour les plus courageux. Une soirée placée sous le signe de la magie, de la lumière et de l'étrange, dans le cadre patrimonial exceptionnel qu'offre la ville.
Rendez-vous le soir d'Halloween, le 31 octobre à 17h00 au niveau des remparts, près de la rue Otfried.

Animation gratuite, ouverte à tous, sans réservation.
N'oubliez pas vos déguisements… et vos lanternes !

AU PROGRAMME VENDREDI 31 OCTOBRE

14h :
Conférence «Monstres et merveilles» à la Micro-Folie.
Avec Maud
A partir de 8 ans

15h à 16h45 :
3 ateliers en continu au Fablab : confection de badges, aimants, peinture sur modèles en 3 D.
Avec Valentine et Nathalie
A partir de 8 ans

A partir de 15h :
Découverte de 3 jeux sur casque VR.
Avec Maud
A partir de 12 ans

17h :
Parcours de lanternes « les Passeurs de Lumières »
Tout public

18h : Goûter au Café de la Nef

19h, 21h et 23h45 :
Séances de cinéma à La Nef.

Noël à Wissembourg : au cœur des légendes et des traditions

La Ville de Wissembourg vous invite à vivre **un Noël pas comme les autres** empreint d'émotions, de féérie et de traditions locales. En repensant les animations de son marché de Noël, la commune souhaite renouer avec l'essence même de cet événement hivernal, en mettant à l'honneur Hans Trapp, figure emblématique et mystérieuse du folklore régional. Ce personnage légendaire, à la fois fascinant et terrifiant, sera le fil conducteur d'un parcours inédit mêlant contes, mises en scène et animations originales.

Au pied de l'abbatiale Saints-Pierre-et-Paul

Le cœur historique de la ville s'illuminera **dès le vendredi 28 novembre à 17h00** pour l'inauguration officielle du marché de Noël. Dans une ambiance conviviale et chaleureuse, les visiteurs pourront déambuler entre les chalets décorés, savourer les spécialités locales et découvrir les créations artisanales proposées par des exposants sélectionnés avec soin.

Le marché de Noël sera ouvert tous les vendredis soirs de 17h00 à 21h00, ainsi que les samedis et dimanches de 11h30 à 19h30.

Ce rythme pensé pour favoriser la qualité des échanges et des animations permettra à chacun de profiter pleinement de l'expérience, de jour comme de nuit, dans une atmosphère intimiste et authentique.

De nombreuses animations seront proposées tous les week-ends de l'Avent

Parmi les rendez-vous, ne manquez pas les **"Chroniques enflammées du Hans Trapp" chaque dimanche à 17h00.** Ce spectacle unique mêlant contes et arts du feu est porté par la conteuse Isabelle Grussenmeyer, membre de l'OLCA (Office pour la Langue et les Cultures d'Alsace et de Moselle), et mis en scène par la compagnie Acroballe. Une façon spectaculaire de redécouvrir l'histoire du Hans Trapp, dans un décor envoûtant où mythe et réalité se confondent.

Par ailleurs le parc du musée accueillera **tous les samedis de véritables reconstitutions historiques** proposées par l'Association Guerres Historiques. Costumes, artisanat, démonstrations de combats et expositions d'objets plongeront les visiteurs dans l'atmosphère de l'Antiquité au Moyen Âge.
L'association présentera également une collection exceptionnelle de 19 tenues historiques reconstituées, retraçant près de 5000 ans d'histoire en Alsace.

Pour les familles, la magie de Noël se poursuivra à la Nef, où des **ateliers créatifs** attendront les enfants. Ils pourront y confectionner des décorations, des cartes de vœux ou encore de petits cadeaux faits main chaque samedi et dimanche après-midi.

Sur le parvis de la Nef, les Bâtisseurs d'Instants proposeront leurs **grands jeux anciens en bois** accessibles à tous, pour un moment de partage intergénérationnel. Ces animations seront ouvertes **chaque samedi et dimanche de l'Avent, de 14h00 à 18h00, en accès libre.**

Comme le veut la tradition, le marché de Noël s'achèvera en beauté le **dimanche 21 décembre avec le grand cortège final**. Ce moment fort mêlera ombre et lumière dans une parade féérique réunissant personnages fantastiques, porteurs de flambeaux, musiciens et danseurs. Pour conclure en apothéose, un spectacle de feu et un **feu d'artifice** grandiose seront tirés depuis les remparts de la ville, offrant aux visiteurs un souvenir inoubliable de cette édition exceptionnelle.

Un rendez-vous à ne pas manquer pour petits et grands, curieux, passionnés d'histoire ou simples amoureux de Noël !

Voyage au Dorat

Du 13 au 16 juin 2025, un groupe de 17 citoyens s'est rendu au Dorat (Haute-Vienne) dans le cadre du jumelage établi en 2011 entre les deux communes.

Parmi les moments forts : la participation aux courses hippiques organisées à l'hippodrome du Dorat, avec en point d'orgue le Grand Prix de la Ville de Wissembourg, une exposition sur les jumelages ainsi qu'une cérémonie d'échanges de cadeaux, au cours de laquelle la Ville s'est vu offrir un œuf en porcelaine symbole du savoir-faire régional et de l'amitié entre les deux cités.

Ce voyage s'inscrit dans une histoire commune remontant à l'évacuation de septembre 1939, lorsque 587 habitants de Wissembourg furent accueillis dans plusieurs communes du Limousin, notamment au Dorat, tissant ainsi des liens forts et durables entre ces territoires.

Thé dansant

Fort de son succès en 2024, le Thé dansant pour les aînés est reconduit samedi 9 novembre. Venez nombreux et retrouvez vos connaissances. Ambiance garantie !

À noter sur vos agendas :

Rendez-vous le 17 janvier 2026 à 16h à l'Espace Louise Weiss pour la cérémonie des voeux.

Le Village des associations

Le 30 août dernier, petits et grands ont profité d'une journée riche en démonstrations sportives, en échanges passionnés et en découvertes. Entre sourires, rencontres et convivialité, cette édition a tenu toutes ses promesses, mettant en lumière la vitalité et la diversité du tissu associatif local.

Carte nationale d'identité / Passeport

Parce que le service public doit s'adapter à tous, la Ville réaffirme son engagement pour une proximité au quotidien.
Depuis 2024, elle innove pour faciliter l'accès aux démarches administratives : grâce à un dispositif mobile, 23 personnes âgées ou à mobilité réduite ont obtenu cette année leur Carte Nationale d'Identité ou leur passeport sans se déplacer, directement dans leur établissement.
Une initiative concrète pour rompre l'isolement et garantir l'accès aux droits, menée à l'EHPAD Stanislas, à l'EIH (Établissement Intra-Hospitalier) et à la résidence du Mont des Oiseaux.

Le Conseil Municipal de Wissembourg dit NON à la fermeture du guichet de la gare

La Région Grand Est prévoit de fermer 13 guichets dans les gares dès janvier 2026, dont celui de Wissembourg.

Lors de sa séance du 29 août 2025, le Conseil municipal a adopté à l'UNANIMITÉ une motion pour s'opposer à la fermeture.

MOTION RELATIVE A LA SUPPRESSION ANNONCEE DU GUICHET SNCF DE LA GARE DE WISSEMBOURG

Considérant l'annonce faite par la Région Grand Est, de la fermeture du guichet SNCF de la gare de Wissembourg à l'automne 2025, au profit d'un transfert de la vente de titres de transport vers une agence postale située à distance,

Considérant que cette décision a été prise sans concertation préalable avec la municipalité, ni information des usagers concernés,

Considérant que le guichet en gare ne se limite pas à une fonction de billetterie, mais constitue un véritable service public de proximité, apportant aux voyageurs une assistance humaine qualifiée : orientation tarifaire, abonnements, organisation de trajets multimodaux, gestion des perturbations,

Considérant que ce retrait intervient alors que différents investissements publics – portés par la Ville de Wissembourg, la Communauté de communes du Pays de Wissembourg et la Région Grand Est – ont été engagés pour renforcer l'attractivité de la gare (plateforme multimodale, parc à vélos, etc.),

Considérant que la gare de Wissembourg constitue un enjeu significatif pour la mobilité en Alsace du Nord en particulier du fait de liaisons transfrontalières desservant quotidiennement des milliers d'usagers notamment du fait d'une attractivité touristique particulière en raison de son offre commerciale et culturelle,

Considérant que la Ville de Wissembourg fait partie du programme Petite Ville de Demain,

Considérant enfin que la fermeture du guichet SNCF alimente un sentiment d'abandon dans les villes moyennes et participe à la fracture territoriale que les pouvoirs publics s'emploient pourtant à réduire,

Le Conseil Municipal :

• AFFIRME SON OPPOSITION à la suppression du guichet SNCF de Wissembourg et demande à la Région Grand Est de reconsidérer sa décision, dans le respect du dialogue avec les élus locaux et les usagers.

• SOUHAITE qu'une solution alternative soit recherchée avec l'ensemble des partenaires concernés, permettant le maintien d'un service humain, qualifié et accessible, au sein même de la gare.

• MANDATE Madame le Maire pour transmettre la présente motion à Monsieur le Président de la Région Grand Est, à Monsieur le Vice-Président en charge des mobilités, ainsi qu'à Madame la Présidente de SNCF Voyageurs, et à en assurer le suivi

ACCÈS AUX SOINS À WISSEMBOURG, LE POINT :

Comme ailleurs en France, l'accès aux soins est un enjeu majeur pour chacun d'entre nous.
L'INSEE a dressé l'état des professions de santé à Wissembourg :

Code	Libellé	Population	Nbre de généralistes	Nbre d'infirmiers	Nbre de masseurs-kinésithérapeutes	Nbre de chirurgiens-dentistes	Nbre d'orthophonistes	Nbre de sages-femmes
67544	Wissembourg	7 516	8	18	21	10	3	0

Source : INSEE - FNPS

Trois de nos généralistes partiront bientôt à la retraite dans un contexte national marqué par le manque de praticiens formés ces dernières années. Il faut donc :

→ Réorganiser les soins

→ Un travail en équipe

→ L'accueil d'internes par nos médecins

Un diagnostic de l'offre de soin a été réalisé et présenté lors du Conseil municipal du 11 juin dernier (consultable sur le site de la Ville).

Une réunion des professionnels de santé wissembourgeois avec l'Agence Régionale de Santé a eu lieu le 23 septembre à ce sujet.

La Ville a aussitôt fait acte de candidature pour le programme des « Maisons France Santé » annoncé récemment par le Premier ministre et visant à garantir pour 2027 un accès aux soins à moins de 30 minutes pour chaque habitant.

Saviez-vous que notre hôpital propose de nombreuses consultations externes ?

Contactez-les pour prendre rendez vous

SERVICE	CONTACT	SPÉCIALITÉ
CHIRURGIE	03.88.54.11.40 sec.chirurgie@chirurgie.fr	Orthopédie Chir digestive Dentiste
MEDECINE A	03.88.54.11.32 sec.médecineA@ch-wissembourg.fr	Diabétologie Gastro-entérologie Néphrologie
HDJ	03.88.54.12.43 sec.hdj@ch-wissembourg.fr	Allergologue
MÉDECINE B	03.88.54.11.93 sec.médecineB@ch-wissembourg.fr	ORL Apnée du sommeil Ophtalmologie Angiologie CPA Anesthésie
PEDIATRIE	03.88.54.11.43 sec.pédiatrie@ch-wissembourg.fr	Pédiatrie
GYNECOLOGIE	03.88.54.11.27 sec.gynécologie@ch-wissembourg.fr	Gynécologie
IMAGERIE	03.88.54.11.21 sec.imagerie@ch-wissembourg.fr	Imagerie
CSAPA	03.88.54.11.16	
LABORATOIRE	03.88.54.11.23 sec.laboratoire@ch-wissembourg.fr	Biologie

Grâce à notre situation frontalière, les habitants ont la possibilité de consulter des médecins en Allemagne (pris en charge par la Sécurité Sociale).

Pour en savoir plus :

Maison France Services : 2 rue du Tribunal à Wissembourg - Tel : 03 67 70 74 57

PAMINA : 2 rue du Général Mittelhauser à Lauterbourg - Tel : 03 68 33 88 00

LE SANDHAAS

| BULLETIN D'INFORMATIONS D'ALTENSTADT |

OCTOBRE 2025 #16

SUPPLÉMENT À **LA GAZETTE** DE WISSEMBOURG

SOMMAIRE

VIE LOCALE 18-19
RENCONTRE - M. HEGE 20-21

Directeur de la publication **Fabien Kast**
Comité de rédaction **Fabien Kast, Carine Redestorff**
©Photos **Mairie d'Altenstadt**
Création maquette **Blitz Studio**
Mise en page **Medialogik France SARL**
Contact **Tél. 03 88 94 04 18**
altenstadt@wissembourg.fr
Impression **Medialogik France SARL**
Tirage : **4 700 exemplaires**
Dépôt légal à parution

Excursion annuelle des aînés du 18 juin 2025

Une petite quarantaine d'excursionnistes ont participé à cette sortie organisée par le CCAS, qui les a menés à Schirmeck pour une visite guidée du Mémorial d'Alsace Moselle : lieu de mémoire consacré à la Seconde Guerre Mondiale.
Le bus a ensuite pris la direction du Restaurant O coeur des Délices à Ranrupt pour le déjeuner.
Puis il est parti à Steige pour une visite de la distillerie NUSSBAUMER prévue à 15 h, suivie d'une dégustation.
Une belle journée très ensoleillée où le mercure a grimpé très haut, chargée d'Histoire mais aussi de spiritueux (toujours avec modération).

Nouvelle distinction pour Charles Haas

Nous avons appris qu'en février dernier, le Premier Ministre a promu Charles HAAS au grade de commandeur dans l'ordre des Palmes Académiques.
Cette haute distinction s'ajoute à celles déjà obtenues tout au long de sa carrière, au grade d'officier de la Légion d'honneur, d'officier de l'Ordre National du Mérite, ainsi que de l'attribution de la Médaille de la Sécurité Intérieure.
Charles HAAS, réside depuis sa retraite, fin 2003, à Altenstadt. Il habitait déjà dans le secteur de 1951 à 1964 dans la maison forestière de la Hardt (près de l'hippodrome).
Depuis son retour au village, il est impliqué dans le monde associatif en participant activement aux diverses manifestations organisées par les associations locales.
Son action en tant que conciliateur de justice, auprès de la Cour d'Appel de Colmar de 2006 à 2018 (en poste auprès des Tribunaux de Wissembourg et de Haguenau), témoigne d'une volonté permanente de favoriser le dialogue au sein de la société.
Son investissement auprès des jeunes (scolaires et étudiants) dans le cadre des actions plus particulièrement orientées vers l'histoire et la mémoire, ou encore l'apprentissage témoigne de sa volonté de faire rayonner les valeurs d'entraide et de transmission.
Cette distinction est une marque de reconnaissance pour son engagement remarquable au service de la communauté éducative et citoyenne.

Sincères félicitations, Charles !

Marché aux puces du 29 mai 2025

Ils arrivent en camionnette ou en voiture, chargés à ras bord à la lueur du jour jusqu'à 8 h au plus tard, puis sont guidés par les membres de l'Inter Sociétés d'Altenstadt équipés d'un gilet jaune et d'un vélo pour prendre possession de leur emplacement. 150 exposants avaient réservé une place au marché aux puces organisé par l'Inter-Sociétés d'Altenstadt. Alors que les vendeurs n'ont même pas encore eu le temps de déballer toute leur marchandise, les premiers chineurs arrivent déjà à la recherche de la perle rare... Vendeurs et acheteurs sont à l'affût de la bonne affaire et les négociations parfois difficiles.
Cette manifestation a attiré beaucoup de visiteurs tout au long de la journée en ce jeudi de l'Ascension.
L'association proposait également de la petite restauration : boissons, grillades et tartes flambées.
La razzia avait été faite sur les saucisses et les merguez, les knacks et même les tartes flambées à tel point que tout le stock avait disparu dès 15h avec plus de 300 baguettes, 65 kgs de merguez, 54 kgs de saucisses blanches, 20 kgs de knacks et 250 tartes flambées vendues, preuve que cette édition 2025 a encore connu cette année un vif succès.

Les activités estivales du Tennis Club d'Altenstadt

A peine les matchs par équipe terminés, le Tennis club d'Altenstadt a organisé sa traditionnelle fête d'été au foyer rural le dimanche 15 juin. Malgré une météo maussade, les villageois ont répondu « présents » en se déplaçant en nombre (130) pour déguster les Riegenspiess (brochettes géantes) préparées par les membres du comité du club et son président. Depuis le 11 août, c'est sur les courts, rue du Sable, que les activités du club ont repris. En effet, le grand tournoi annuel, dernier de la région de l'Outre Forêt, a débuté le 11 août pour se terminer le 29 août. 164 compétiteurs et compétitrices, soit une trentaine de plus qu'en 2024 se sont inscrits dans les nombreuses catégories ouvertes aux adeptes de la balle jaune (senior et plus de 45 ans chez les dames, senior, plus de 35 ans, plus de 45 ans et plus de 60 ans chez les messieurs). Sarah Stohr, juge arbitre du tournoi a géré chaque soir et le week end les plannings des matchs tandis que les bénévoles du club ont proposé une restauration au bord des courts. En plus des soirées à thèmes, le président René Hauer et son équipe ont proposé salades, hamburgers, grillades de saucisses, poulet ou merguez. Il était donc encore possible de profiter des belles soirées et journées de fin d'été au bord des courts du Tennis club d'Altenstadt en assistant à de belles rencontres de tennis. A noter également que l'école de tennis débutera début octobre. Le TCA était représenté au Village des associations le samedi 30 août au gymnase du lycée. Des ateliers de pratique y étaient proposés... Avis aux amateurs.

René HAUER, Président

Tournoi sixte du FCA : un week-end sportif et convivial à Altenstadt

Le FC Altenstadt a organisé son traditionnel tournoi sixte du vendredi 20 au dimanche 22 juin 2025, au stade Martin Fischer, réunissant près de 400 joueurs tout au long du week-end, dans une ambiance festive et sportive.
La première journée a été consacrée au tournoi inter-entreprises, avec la participation de 15 équipes. C'est celle de « La Croix d'Or » qui s'est imposée brillamment, offrant un spectacle très apprécié.

Le samedi, ce sont les plus jeunes qui ont pris le relais avec 24 équipes des catégories U7 et U9. Les enfants ont montré beaucoup d'enthousiasme et de fair-play, sous un soleil radieux.

Enfin, le dimanche, 10 équipes U11 se sont affrontées, avec une victoire finale pour l'équipe de la « Cité de l'Ill ».
Les équipes locales ont également brillé tout au long du week-end, récoltant de très bons résultats.
Le beau temps et la bonne ambiance ont contribué à faire de ce tournoi un véritable succès.
Un grand bravo à tous les joueurs, bénévoles et organisateurs pour ce week-end mémorable !

Eric KRUMMEL, Président

Geisberg : la fête de l'anabaptisme

Du 3 au 6 juillet dernier, nous avons célébré un événement fondateur pour notre famille d'Églises : le 500e anniversaire du retour au baptême des adultes croyants à Zurich, au début de la Réforme protestante.

Autour de cette commémoration, un programme riche et varié a été proposé : débat autour de la non-violence, conférences et exposition historiques à la Grange aux Dîmes, visite du Geisberg, concert à l'église et culte de reconnaissance.

Le parc de l'église a vibré d'une ambiance festive et conviviale, animé par des jeux pour les enfants, des dégustations de tartes flambées et un barbecue avec des plats partagés.

Les bénéfices sont reversés pour soutenir un camp de jeunes au Laos et notre troupe de scouts «Flambeaux».

Nous sommes particulièrement reconnaissants d'avoir pu disposer de la Grange aux Dîmes durant ce week-end. Ce lieu, en plein centre-ville de Wissembourg, nous a permis de communiquer l'événement auprès d'un public plus large et de marquer notre présence au cœur de la cité.

Ces quatre journées ont été un beau moment d'ouverture, de joie et de partage, avec de nombreuses personnes extérieures à notre Église, venues spécialement pour l'événement.

Ces célébrations ont également été l'occasion d'**inaugurer quatre panneaux historiques**, situés à l'entrée du Geisberg, au cimetière, à la tour-porche et devant l'église. Nous vous invitons chaleureusement à les découvrir en vous promenant dans les rues du hameau. Ces supports d'information vous permettront d'approfondir vos connaissances sur l'histoire de ce lieu et de mieux comprendre comment les évangéliques mennonites vivent leur foi.

Culte tous les dimanches à 10h ouvert à tous.

Marc KUHN, Pasteur de l'Eglise Mennonite du Geisberg.

Fête paroissiale le 6 juillet

Le Conseil de Fabrique de la paroisse a organisé sa traditionnelle « Fête paroissiale annuelle », à l'occasion de la Saint ULRICH, patron de l'église d'Altenstadt.

Avec un temps très agréable, près de 200 personnes étaient réunies pour l'occasion sous le préau dans le jardin du presbytère.

Après l'office religieux (présidé par le Père Claude Bertrand), un « apéritif concert » était proposé. Animé par les musiciens « D'Lauterthaler » dirigés par Roger Dambacher, ce moment a été très apprécié et les nombreux applaudissements en témoignaient.

Comme d'habitude un bon pot-au-feu garni, confectionné sur place, a été servi.

Une belle tombola, sous forme de « questions/évaluations » et le toujours attendu « tournoi de baby-foot » auquel participaient 15 équipes, suivaient la période du café/dessert.

Un grand merci aux personnes présentes à ce moment de convivialité et de chaleureux remerciements à l'équipe des bénévoles pour leur implication et leur disponibilité.

Le Conseil de Fabrique (Comité d'organisation)
Charles HAAS, Président

Rencontre avec Monsieur Jean Hege

Avec cet entretien, nous inaugurons une série de portraits de personnalités wissembourgeoises à mieux connaître. Certaines sont discrètes, mais toutes contribuent à la vie et au patrimoine de notre commune.

La rencontre avec Monsieur Jean Hege fait suite au 500ième anniversaire de l'anabaptisme commémoré au Geisberg et à Wissembourg début juillet (voir en page 19).

Bref rappel historique :

De la famille des anabaptistes, les MENNONITES tirent leur nom de Menno Simmons, prêtre anabaptiste néerlandais (1496-1561). Les anabaptistes (Wiedertäufer en allemand), considèrent que le baptême ne devrait être administré qu'aux personnes conscientes du sens que l'acte revêt, ce qui implique de rebaptiser ceux qui ont pu l'être avant l' « âge de raison ».

Les amish (du nom de Jakob Amann) forment une communauté qui s'est séparée des mennonites à partir de 1693. On considère généralement les amish plus conservateurs que les mennonites réputés plus libéraux.

Persécutés en Suisse, de nombreux mennonites s'installèrent en Alsace au cours du XVIIème siècle notamment sur les terres administrées par les Ribeaupierre qui leur offrirent soutien et protection, mais aussi dans la principauté de Salm-Salm et les régions de Sainte-Marie-aux-Mines et de la vallée de la Bruche.

La Guerre de Trente Ans (1618-1648) ayant dévasté l'Alsace, nombre de mennonites vinrent pour y exercer leurs talents d'agriculteurs (développement des engrais naturels, fumure,...) et d'éleveurs (la race de la vache montbéliarde fut inventée par les mennonites), de sorte qu'ils se rendirent indispensables aux propriétaires terriens qui tiraient profit de l'exploitation optimale de leurs terres.

Bien que prônant la non-violence et le pacifisme, certains mennonites n'ont pu se soustraire à l'obligation militaire, en particulier ceux qui ont été incorporés de force pendant la Seconde Guerre mondiale. Les années qui ont suivi ont été marquées par l'engagement des mennonites dans les œuvres sociales.

Image Wentzel extraite du livre «Spuren von Menno» de Piet Visser

A la lecture de l'histoire des mennonites, il apparaît que l'importance des frontières étatiques est toute relative en ce que les communautés sont souvent à cheval sur les lignes de démarcation entre nations. Pourriez-vous préciser et illustrer cet aspect « passeur de frontières » des mennonites ?

En effet, on peut noter qu'en 1939 au Geisberg, les hommes avaient tous pour épouses des Allemandes, du Palatinat voisin ou du Wurtemberg. La frontière entre la France et l'Allemagne n'est pas synonyme de mur, bien au contraire. Les liens entre les communautés mennonites de part et d'autre de la frontière ont toujours été intenses. Après la Première Guerre mondiale, celle-ci a été fermée et la communauté du Geisberg s'est rattachée aux mennonites d'Alsace-Lorraine. Cependant, dès 1925, la frontière avec l'Allemagne étant à nouveau ouverte, le Geisberg a de nouveau rejoint le groupement des mennonites d'Allemagne.

Une anecdote à ce propos. Mes parents se sont mariés en 1921. Pour pouvoir assister au mariage, certains mennonites d'Allemagne durent franchir la frontière clandestinement. Après la Deuxième Guerre mondiale, les difficultés pour franchir la frontière recommencèrent. Si le chœur d'hommes du Geisberg était invité à chanter au Deutschhof (communauté mennonite à proximité de Bad-Bergzabern), il fallait une autorisation de la sous-préfecture et se présenter groupés à la douane.

Les cultes alternés entre Deutschhof et Geisberg n'étaient plus possibles. En 1947 la communauté du Geisberg a acté son rattachement au groupement des mennonites d'Alsace-Lorraine.

A propos de la Seconde Guerre Mondiale, pourriez-vous nous préciser les circonstances de l'Evacuation ? La communauté évacuée en Haute-Vienne a-t-elle pu demeurer unie et pratiquer son culte ?

Le livre « L'assemblée mennonite du Geisberg pendant l'évacuation 1939-1940 » que j'ai écrit vous en relate les détails. Il faut savoir qu'à cette époque, les membres de notre Eglise étaient dispersés entre les communes d'Altenstadt, Steinseltz, Riedseltz, Lembach et Niederroedern. Arrivés en Haute-Vienne, ils furent donc affectés à cinq communes plus ou moins éloignées les unes des autres. Il n'était plus possible d'avoir des cultes. C'est alors par des courriers, de rares visites de l'Ancien (membre de la communauté assurant des fonctions spirituelles) ou par la lecture chrétienne qu'on était encouragé à garder la foi.

La période qui succède immédiatement la fin de la Seconde Guerre mondiale est marquée par l'engagement intense des mennonites dans les œuvres sociales. Qu'est-ce qui explique cette nouvelle donne ? Quelles en sont les motivations ?

En 1920, suite à la révolution bolchévique en Russie, les cultivateurs mennonites d'Ukraine furent plongés dans la misère. Les mennonites des Etats-Unis et du Canada, dont beaucoup sont originaires d'Ukraine, créèrent alors l'organisation de secours MCC (Mennonite Central Committee).

Son aide a consisté à fournir de la nourriture, à envoyer 200 chevaux et 50 tracteurs agricoles Ford et à aider à l'émigration. C'est ainsi que 61 familles émigrèrent au Paraguay en 1930.

Suite à la Guerre Civile en Espagne (1936-1939), beaucoup de familles se sont réfugiées en France où elles furent internées dans des camps. A l'évidence, ces camps n'étaient pas adaptés aux enfants qui y dépérissaient. Dès 1940, le MCC arrivé en France la même année, envoya son personnel dans le sud de la France pour extraire les enfants de ces camps afin de les revigorer dans des maisons d'enfants.

En fait, l'engagement de la communauté dans les œuvres sociales a connu un essor véritablement significatif après la Seconde Guerre mondiale, sous l'influence des mennonites américains qui étaient alors à Wissembourg. L'ex-député de la circonscription, François Grussenmeyer, alors chef de subdivision du Ministère de la Reconstruction à Wissembourg de 1945 à 1958, reçut à ce moment-là l'offre de soutien de jeunes Américains mennonites désireux de participer à l'effort de reconstruction de la région.

Le fait le plus notable à mettre au crédit des mennonites demeure la création du Mont des Oiseaux (Institut Médico-Pédagogique) à Weiler en 1945. Cette institution existe encore de nos jours.

Cet entretien a été réalisé par Jean Faivre en septembre 2025.

Programmez et organisez vos sorties mensuelles jour par jour grâce au flyer édité par la Ville !

Disponible à l'accueil de la Mairie, à la Nef, à la Maison des Associations, à l'Office de tourisme et sur le site de la Ville (rubrique kiosque).

Retrouvez toutes les informations de la ville sur :

www.wissembourg.fr

@villewissembourg

Et aussi dans les locaux de la Mairie, le panneau lumineux de la gare, la presse...

A savoir :

Certaines actions de participation citoyenne sont suspendues jusqu'à après les élections municipales. Seuls les Conseils de villages et le Conseil municipal des jeunes sont maintenus.

Grande collecte pour la Banque alimentaire du Bas-Rhin les 28, 29 et 30 novembre

L'Epicerie sociale, en lien avec les CCAS et les Services Techniques de la Ville, organise à nouveau sa grande collecte au profit des familles en difficulté du territoire.

Elle aura lieu dans les 6 supermarchés de la ville (Auchan, Carrefour Market, Lidl, Norma, Match centre et Match sud).

Pour assurer une permanence, contactez l'Epicerie Sociale (Gisèle Fischer) au 03 88 53 44 98.

Merci d'avance pour votre générosité !

Pas de PFAS dans l'eau de Wissembourg

Les PFAS (prononcez « pifasse ») sont une famille de substances chimiques utilisées pour rendre certains produits résistants à l'eau, aux graisses ou à la chaleur. Très stables, elles se dégradent très lentement et sont surveillées de près, car on les qualifie de « polluants éternels ».

La directive européenne 2020/2184 impose à tous les pays de l'Union européenne de contrôler la présence de PFAS dans les eaux destinées à la consommation humaine à partir du 1er janvier 2026.

En France, l'Agence Régionale de Santé (ARS) Grand Est a choisi d'anticiper ce contrôle : des campagnes de mesures ont été menées dès 2023 et 2024 sur différents réseaux d'eau potable.

Pour le secteur de Wissembourg, l'analyse a été réalisée le 31 mars 2025 sur le réseau public. Aucun PFAS n'a été détecté dans l'eau distribuée aux habitants.

Les résultats officiels de cette analyse sont consultables sur le site du Ministère de la Santé :
https://sante.gouv.fr/sante-et-environnement/eaux/eau
Pour en savoir plus sur ces substances et la surveillance mise en place, vous pouvez également visiter le site de l'ARS Grand Est :
https://www.grand-est.ars.sante.fr/pfas-surveillance-et-controle-dans-leau-potable

Numéros utiles

Les N° d'urgences

15	17	18	112	115
SAMU	Police Secours	Pompiers	Urgences européennes	Urgences sociales

SOS Médecin	3624
Pharmacies de Garde	3237
Centre antipoison de Strasbourg	03 88 37 37 37
SOS Mains Haguenau	03 88 90 70 70
Centre médico-social de Wissembourg	03 69 06 73 50
Centre Hospitalier de Wissembourg	03 88 54 11 11

Sécurité

Gendarmerie de Wissembourg	03 88 94 01 02
Enfance maltraitée	119
Disparition d'un enfant (Europe)	116 000
Violences Conjugales	3919

Services administratifs

Mairie de Wissembourg	03 88 54 87 87
Sous-Préfecture Haguenau-Wissembourg	03 88 63 87 00
Com Com du Pays de Wissembourg	03 88 05 35 50
SMICTOM Nord Alsace	03 88 54 84 00
SDEA Urgence	03 88 19 29 19
Dépannage réseau (ES)	03 88 18 74 00
Allô Service Public	3939

Conformément aux règles en vigueur, les différentes listes représentées au conseil municipal s'expriment en toute liberté.

WAW

Chères Wissembourgeoises,
Chers Wissembourgeois,

les réseaux sociaux sont prompts à pointer ce qui ne va pas : incivilités, dépôts sauvages ou comportements qui mettent à mal notre cadre de vie. Incontestablement, ces réalités existent et il est juste que des sanctions soient appliquées par la gendarmerie ou notre police municipale dont chacun peut constater la présence quotidienne sur le terrain.

Cependant ces incidents regrettables ne reflètent pas une image objective de notre commune. Il est trop peu question de vous, **l'immense majorité des habitants, vous** qui vous engagez positivement, discrètement, ou même dans l'ombre et au bénéfice de tous.

Merci pour votre sens de l'accueil et du collectif : votre engagement, c'est le fleurissement des maisons, des balcons et des jardins. De petits gestes qui embellissent notre cadre de vie et créent une atmosphère accueillante. Notre ville est plus belle grâce à vous.
De même lorsqu'été comme hiver, vous veillez à l'entretien des abords de votre domicile, vous participez par ces attentions à la sécurité et au plaisir de tous.

Merci pour votre rigueur écologique et votre civisme : votre engagement, c'est le respect des règles de tri et de gestion des déchets. En triant correctement, en utilisant les bacs à bio-déchets et la déchetterie, en participant au compostage, vous prouvez que la transition écologique est une pratique quotidienne à la portée de chacun et que chaque geste compte.

Merci pour votre vigilance et votre réactivité : quand un lampadaire est en panne, quand un panneau est endommagé ou quand un problème survient dans l'espace public, vous n'hésitez pas à le signaler aux services de la mairie. Votre attention permet de connaître plus rapidement les dysfonctionnements et de les corriger sans délai.

Merci pour votre respect et votre prudence : votre engagement, c'est le respect des règles de circulation à pied, en vélo, en trottinette ou en voiture ; qu'il s'agisse des limitations de vitesse, de la zone de rencontre en centre-ville ou des places de stationnement. Vous contribuez à la cohabitation harmonieuse et à la sécurité de tous.

Merci pour votre participation et votre esprit constructif : votre engagement, c'est la participation à la vie démocratique locale. En assistant aux réunions de quartier, en contribuant au budget participatif, en répondant aux consultations citoyennes ou en proposant vos idées, vous montrez que la démocratie s'exerce au quotidien dans l'échange et une démarche positive et constructive.

Merci pour votre souci et votre bienveillance : ramasser les déjections canines, jeter mégots ou déchets dans les poubelles plutôt qu'à côté, veiller à ne pas encombrer l'espace public… Ces gestes simples, rarement salués, font de notre ville un lieu plus agréable. Ils témoignent de votre respect des autres et de celui de notre environnement commun.
Un merci tout particulier aux familles, aux promeneurs et aux visiteurs qui respectent les espaces verts, les équipements et les agrès mis à disposition au parc Stichaner.

Même s'il reste des défis à relever, des comportements à améliorer, des incivilités inacceptables à combattre, soyez remerciés ici pour votre engagement, votre vigilance et votre civisme.

Oui, **MERCI** de faire de Wissembourg, Altenstadt et Weiler une commune où il fait bon vivre et où la solidarité et le respect mutuel comptent. La citoyenneté n'est pas une abstraction mais une réalité construite grâce à une multitude de petites actions.

Continuez à vous engager, à participer, à proposer !

Ensemble, faisons de notre ville un modèle de citoyenneté active et bienveillante !

L'équipe WAW

Continuons ensemble

Chers concitoyens,

Depuis cet été nous connaissons la date des prochaines élections municipales, les 15 et 22 mars prochains. Il est vrai que si dans la plupart des communes, excepté à Strasbourg, on ne parle pas encore des prochaines échéances électorales, à Wissembourg c'est un sujet récurrent, tant vous semblez être nombreux à vouloir tourner la page.

Quel bilan ? Projet gare : aux oubliettes. Aire de camping car : abandonnée. Skate park : une piste au rabais qui a déjà causé quelques blessures. À cela s'ajoutent les départs de Schiller et d'Emmaüs. Mais surtout, on ne compte plus les agents municipaux qui sont partis et cela se ressent sur le service public.
Oui, comme vous, nous espérons en finir avec la majorité municipale actuelle.

En janvier dernier, bien avant l'annonce des dates officielles, la maire s'est déclarée candidate à sa réélection et on peut se poser la question d'un tel empressement : le signe qu'elle aussi est impatiente de terminer ce mandat calamiteux ?

Le groupe Continuons Ensemble

Les différentes tribunes des groupes politiques du Conseil municipal n'engagent que leurs auteurs et signataires.
Les textes sont publiés tels que transmis par les auteurs.

DU 28 NOVEMBRE AU 21 DÉCEMBRE 2025

NOËL À WISSEMBOURG

La véritable histoire du Hans Trapp

RENSEIGNEMENTS
03 88 54 87 77
animation@wissembourg.fr
@villedewissembourg

Ville de Wissembourg

LA NEF

Noël en Alsace Verte